Национальная оценка

Химическая атака 7 апреля 2018 г. (г. Дума, Восточная Гута, Сирия)

Тайная химическая программа Сирии

14 апреля 2018 г.

Настоящий документ подготовлен на основе технического анализа **информации** из открытых источников, а также рассекреченных данных, полученных французскими спецслужбами.

I.В СУББОТУ 7 АПРЕЛЯ 2018 Г. В КОНЦЕ ВТОРОЙ ПОЛОВИНЫ ДНЯ ГОРОД ДУМА ПОДВЕР

В контексте возобновления наступательных боевых действий сирийского режима и мощной активизации работы авиации в воздушном пространстве над г. Дума, Восточная Гута, начиная с конца второй половины дня 7 апреля общественные организации, а также местные и международные СМИ спонтанно сообщили о двух новых случаях применения отравляющих веществ. Такие неправительственные медицинские организации, активно действующие в Гуте и обычно представляющие информацию, заслуживающую доверия, как Сирийско-американское медицинское общество (Syrian American Medical Society) и Союз организаций по оказанию медицинской и гуманитарной помощи (Union of Medical Care and Relief Organizations) обнародовали информацию о том, что 6, а также 7 апреля были нанесены удары, нацеленные в особенности на имеющиеся на месте объекты медицинской инфраструктуры.

В начале вечера в медицинских учреждениях Восточной Гуты наблюдался и был задокументирован массовый приток (не менее ста человек) пострадавших с симптомами, характерными при контакте с химическим агентом. В общей сложности, несколько десятков человек (по данным из ряда источников, не менее сорока), скончались в результате воздействия некоей химической субстанции.

Данные, собранные Францией и ее союзниками, представляют собой совокупность доказательств, достаточных для того, чтобы возложить ответственность за химические атаки, имевшие место 7 апреля на сирийский режим.

1. — 7 апреля 2018 г. в Думе имел место ряд химических атак.

Французские спецслужбы провели анализ свидетельских показаний, а также фото- и видеоматериалов спонтанно размещенных на специализированных веб-сайтах, в печати и в социальных сетях в часы и в дни, последовавшие после атаки. Были также проанализированы разведданные. Изучение появившихся в Сети видео- и фотоматериалов, в которых фигурируют жертвы, позволило с высокой степенью уверенности сделать вывод о том, что подавляющее большинство этих материалов появилось недавно и что они не были сфабрикованы. Спонтанный характер появления этих материалов во всех социальных сетях подтверждает, что речь не идет о видеомонтаже или о видео- и фотоматериалах, собранных ранее и представляемых повторно. И наконец, часть тех организаций, которые обнародовали данную информацию, обычно считаются заслуживающими доверия.

Французские эксперты проанализировали симптомы, которые можно определить по опубликованным видео- и фотоматериалам, полученным как в закрытом пространстве здания, и на которых фигурируют тела примерно пятнадцати жертв, так и в местных больницах, куда были доставлены пациенты, страдающие от химического отравления. Данные симптомы перечисляются ниже (см. снимки в приложении):

- удушье, асфиксия или затрудненное дыхание,
- сильный запах хлора и наличие зеленого дыма в местах поражения,

- гиперсаливация и гиперсекреция (в частности, изо рта и из носа),
- цианозы,
- ожоги кожного покрова и ожоги роговой оболочки глаз.

Никаких смертных случаев в результате механического воздействия не наблюдалось. Все указанные симптомы характерны в случае атаки с применением химического оружия, в частности, удушающих веществ и органофосфорных веществ или цианистоводородной кислоты. Кроме того, в видеоматериалах показано предполагаемое применение медицинскими работниками бронхорасширяющих препаратов, что усиливает гипотезу отравления удушающими агентами.

2. — С учетом, в частности, оперативной обстановки в Восточной Гуте , сложившейся на 7 апреля, мы с высокой степенью вероятности считаем, что ответственность за произошедшее несет сирийский режим.

Надежные разведданные свидетельствуют о том, что представители военного руководства Сирии координировали применение, как предполагается, хлорсодержащего химического оружия в Думе 7 апреля 2018 г.

Кроме того, атака 7 апреля имела место в условиях общего наступления вооруженных сил режима в районе Восточной Гуты, которое началось в феврале 2018 г., и в итоге на сегодняшний день позволило Дамаску отвоевать весь анклав.

Следует напомнить, что активно действующая в Сирии российская группировка дает режиму бесспорное превосходство в воздухе, что обеспечивает ему полную свободу действий в военном плане, необходимую для того, чтобы, не считаясь ни с чем, вести наступательные действия в городских кварталах.

Тактика, применяемая силами, поддерживающими режим, заключается в том, чтобы отделять друг от друга различные группировки (Ахрар аль-Шам, Файлак ар-рахман и Джейш аль-Ислам) с тем, чтобы сконцентрировать усилия и заключить сепаратные соглашения о капитуляции. Так, три основных вооруженных группировки вступили в параллельные переговоры с режимом и с Россией. Две первые из вышеназванных группировок (Ахрар аль-Шам и Файлак ар-рахман) действительно заключили такие соглашения, что позволило им эвакуировать около 15 тыс. бойцов и членов их семей. На этом первом этапе политико-военная стратегия сирийского режима заключалась в том, чтобы чередовать наступательные боевые действия с возможным применением хлора, не считаясь с потерями среди местного населения, и оперативные паузы для ведения переговоров.

Переговоры с группировкой Джейш аль-Ислам, начатые в марте, не дали окончательных результатов. 4 апреля лишь часть этой группировки (по оценкам, порядка 25%) согласилась заключить соглашение о капитуляции, и в результате бойцы и члены их семей были вывезены в сторону Идлиба (порядка 4 тыс. человек с членами семей). Вместе с тем, от 4 тыс. 500 до 5 тыс. 500 бойцов группировки Джейш аль-Ислам, сосредоточенных главным образом в Думе, не приняли

предложенные им условия. В связи с этим, начиная с 6 апреля, силы сирийского режима при поддержке российских военных возобновили интенсивные удары по данному населенному пункту, положив тем самым конец, как на земле, так и в воздухе, оперативной паузе которая соблюдалась со времени начала переговоров в середине марта. Именно в этих условиях имели место анализируемые в настоящем документе химические атаки.

Применение сирийским режимом химического оружия в таком контексте имеет смысл как в военном, так и в стратегическом плане:

- с точки зрения тактики применение химических боеприпасов позволяет вытеснить бойцов противника из жилых зданий, в которых они скрываются, и вынудить их к ведению боевых действий в городской среде в наиболее выгодных для режима условиях; применение химического оружия позволяет ускорить завоевание занятой противником территории и повышает эффективность наступления в целях скорейшего захвата последнего оплота вооруженных группировок;

- с точки зрения стратегии документально подтвержденное с начала 2018 г. применение в Восточной Гуте химического оружия, в особенности на базе хлора, нацелено, в частности, на то, чтобы наказать гражданское население, проживающее в районах, удерживаемых вооруженными противниками режима, и вызвать ужас и панику, что будет побуждать их к капитуляции; в то время, как война для режима не закончена, задача заключается в том, чтобы путем нанесения беспорядочных ударов показать, что сопротивление бессмысленно и подготовить захват последних очагов вооруженной борьбы.

- Тактические схемы сирийских вооруженных сил периодически повторяются с 2012 г.: химические отравляющие вещества применяются, главным образом, в ходе массированных наступательных действий в городской среде, как это имело место в конце 2016 г. в ходе отвоевания Алеппо, когда хлорсодержащие боеприпасы регулярно применялись в сочетании с обычным оружием; кроме того, районы, на которые ведется наступление, как, например, Восточная Гута, имеют для Дамаска важное военное значение.

3. — Французские спецслужбы не располагают какой-либо информацией, позволяющей подтвердить утверждения, согласно которым вооруженные группировки Гуты якобы пытались получить в свое распоряжение химическое оружие или уже располагают таким оружием.

Кроме того, они считают, что утверждения о том, что видео- и фотоматериалы, широкое распространение которых началось в субботу 7 апреля, были сфабрикованы, не заслуживают доверия, в частности, потому, что находящиеся в Гуте группировки не располагают возможностями для проведения пиар-кампании подобного масштаба.

II. - С АПРЕЛЯ 2017 Г. СИРИЙСКИЙ РЕЖИМ В ХОДЕ ВЕДУЩИХСЯ ИМ БОЕВЫХ ДЕЙСТВИЙ НЕОДНОКРАТНО ПРИМЕНЯЛ ХИМИЧЕСКОЕ ОРУЖИЕ И ОТРАВЛЯЮЩИЕ ВЕЩЕСТВА.

1. <u>— С 2013 г. сирийский режим осуществляет тайную химическую программу.</u>

Французские спецслужбы считают, что в момент вступления в Организацию по запрещению химического оружия (ОЗХО) Сирия заявила ей не все свои запасы химического оружия и не весь свой химический потенциал; при этом следует отметить, что Сирия вступила в ОЗХО поздно и неохотно, лишь в октябре 2013 г.

Так, она не заявила о многих направлениях деятельности Сирийского центра научных исследований (СЦНИ). Лишь недавно Сирия в рамках Конвенции согласилась заявить о некоторых — но не о всех — видах деятельности Центра. Точно так же, Сирия не сразу, а лишь в 2018 г. заявила объекты Барзех и Джемраи.

Французские спецслужбы считают, что в контексте, в частности, недавних случаев использования химического оружия в Сирии особого внимания заслуживают четыре вопроса, которые ОЗХО задала сирийским властям и которые остались без ответа:

- наличие возможных остатков иприта и прекурсора зарина DF;
- не заявленные химические боеприпасы малого калибра, которые могли быть неоднократно применены, в частности, в ходе атаки, имевшей место в Хан-Шейхуне в апреле 2017 г.;
- признаки наличия газа Ви-Экс и зарина на объектах производства и наполнения;
- признаки наличия не объявленных химических агентов, в частности, азотного иприта, люизита, зомана и Ви-Экс.

Начиная с 2014 г., миссия ОЗХО по выявлению фактов обнародовала несколько докладов, подтверждающих применение в Сирии химического оружия против гражданского населения. Совместный механизм ООН-ОЗХО по расследованию случаев применения химического оружия в Сирии изучил девять случаев предполагаемого применения такого оружия. В своих докладах за период с августа по октябрь 2016 г. указанный механизм возложил на Дамаск ответственность за три случая применения хлора и на ДАИШ — за один случай применения иприта, но не констатировал ни одного случая использования химических агентов какой-либо сирийской вооруженной группировкой.

2. <u>— С 4 апреля 2017 г. в Сирии имел место целый ряд химических атак.</u>

В оценке событий, подготовленной Францией и опубликованной 26 апреля 2017 г. после атаки, произошедшей в Хан-Шейхуне, приводятся данные обо всех химических атаках, имевших место в Сирии с 2012 г. и при этом, французские спецслужбы указывают степень вероятности таких атак. Данная атака с применением зарина осуществлялась в два этапа: 30 марта в Аль-Латамнехе, а затем 4 апреля в Хан-Шейхуне и в результате среди гражданского населения было более 80 погибших. По мнению французских властей, существует очень высокая вероятность того, что ответственность за эту атаку несут вооруженные силы и силы безопасности Сирии.

Французские спецслужбы собрали информацию о 44 предполагаемых случаях использования химического оружия и отравляющих веществ в Сирии, начиная с 4

апреля 2017 г., когда имела место химическая атака с применением зарина в Хан-Шейхуне. Из этих 44 случаев французские спецслужбы считают, что в 11 случаях есть основания предполагать факты применения химического оружия. В большинстве случаев использовался хлор, а 18 ноября 2017 г. в городе Хараста-эль-Басаль французские спецслужбы подозревают использование нейротоксичного вещества.

В связи с этим следует отметить, что количество случаев применения химических веществ существенно возросло после того, как вследствие вето, наложенного Россией в ноябре 2017 г. в Совбезе ООН, не был возобновлен мандат вышеупомянутого Совместного механизма ООН-ОЗХО. С начала наступления в Восточной Гуте были констатированы и выявлены многочисленные атаки с применением хлора. Так, до масштабной атаки, произошедшей 7 апреля 2018 г. в ходе общего наступления вооруженных сил режима имел место ряд атак (по крайней мере 8 атак с применением хлора в Думе, в Аш-Шифунии, в Хамуриехе).

*

Эти факты следует сопоставить с формами применения химического оружия сирийским режимом, хорошо задокументированными со времени атак в Восточной Гуте 21 августа 2013 г. и в Хан-Шейхуне 4 апреля 2017 г. Идя по пути эскалации насилия в отношении гражданского населения, находящегося в очагах сопротивления, не признающиго власть режима, нарушая свои международные обязательства, несмотря на четкие предупреждения со стороны Совбеза ООН и ОЗХО, Дамаск стремится перехватить тактическое преимущество на местах, а главное — терроризировать гражданское население, чтобы сломить последние проявления сопротивления. Следует отметить, что после атак 7 апреля 2018 г., группировка Джейш аль-Ислам по договоренности с режимом и с Россией покинула Думу, что свидетельствует об успехе применяемой тактики.

Исходя из настоящей общей оценки, подготовленной нашими спецслужбами на основании собранных данных, и в отсутствие на настоящий момент образцов химических веществ, проанализированных французскими лабораториями, **Франция считает, таким образом, (1) что вне всякого сомнения 7 апреля 2018 г. в Думе имела место химическая атака против гражданского населения и (2) что нет никакого другого возможного объяснения, кроме действий сирийских вооруженных сил в рамках общего наступления в анклаве Восточная Гута.** По имеющимся данным, вооруженные силы и силы безопасности Сирии несут также ответственность за другие действия, имевшие место в этом районе в ходе того же наступления в 2017 и 2018 годах. Россия вне всякого сомнения оказала активную военную поддержку в ходе операций по отвоеванию Восточной Гуты. Кроме того, Россия всегда осуществляла политическое прикрытие сирийского режима в отношение применения химического

оружия, как в Совбезе ООН, так и в ОЗХО, несмотря на противоположные заключения, к которым пришел Совместный механизм ООН-ОЗХО.

Настоящая оценка будет обновляться по мере появления свежей информации.

Фотоматериалы, собранные одним из источников на месте событий 7 апреля 2018 г., которые также были опубликованы в интернете
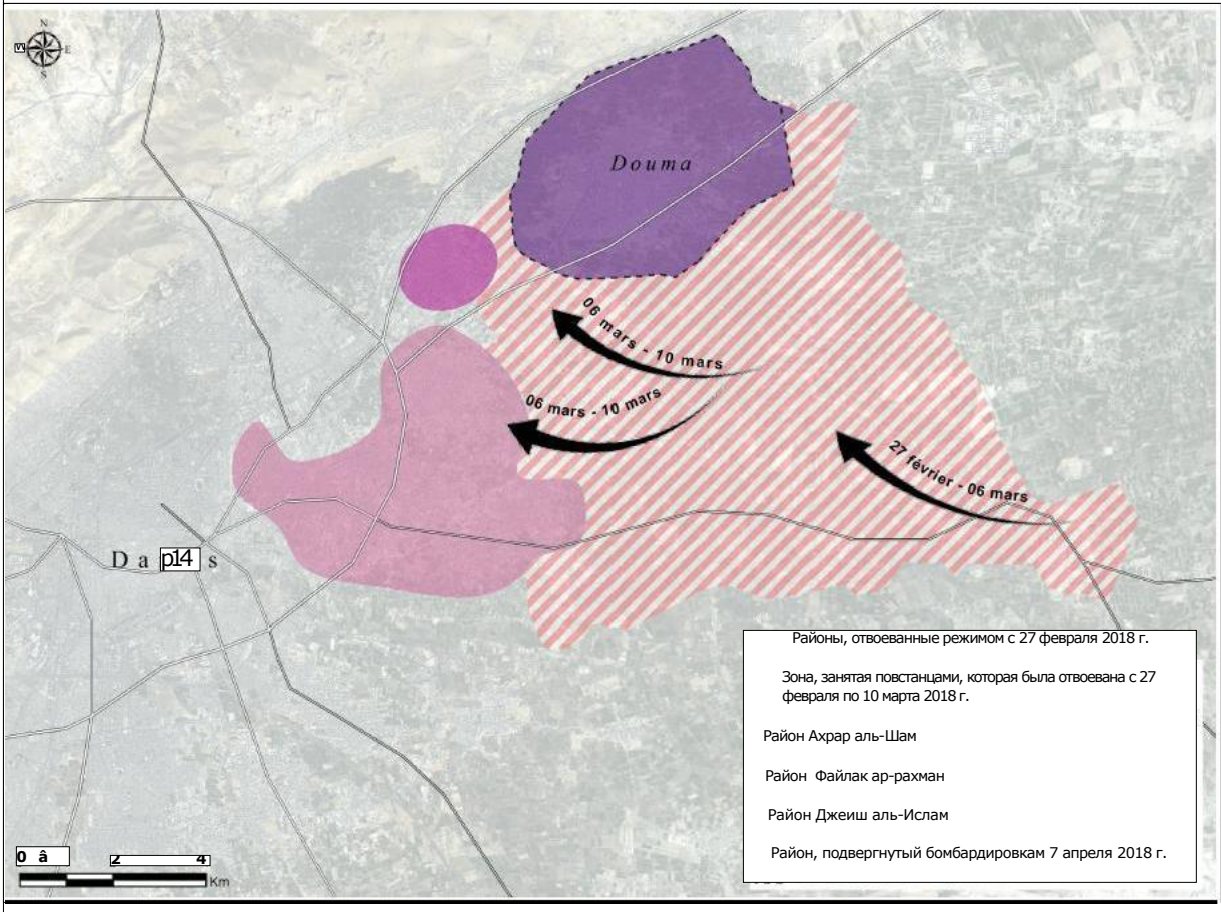
ПРОДВИЖЕНИЕ СИЛ РЕЖИМА В ВОСТОЧНОЙ ГУТЕ